TORNAllom

El Periòdic de les trobades de l'Horta Nord

HORTA NORD
Coordinadora pel valencià

2019

SOM I SEREM PARAULES

Trobades 2019

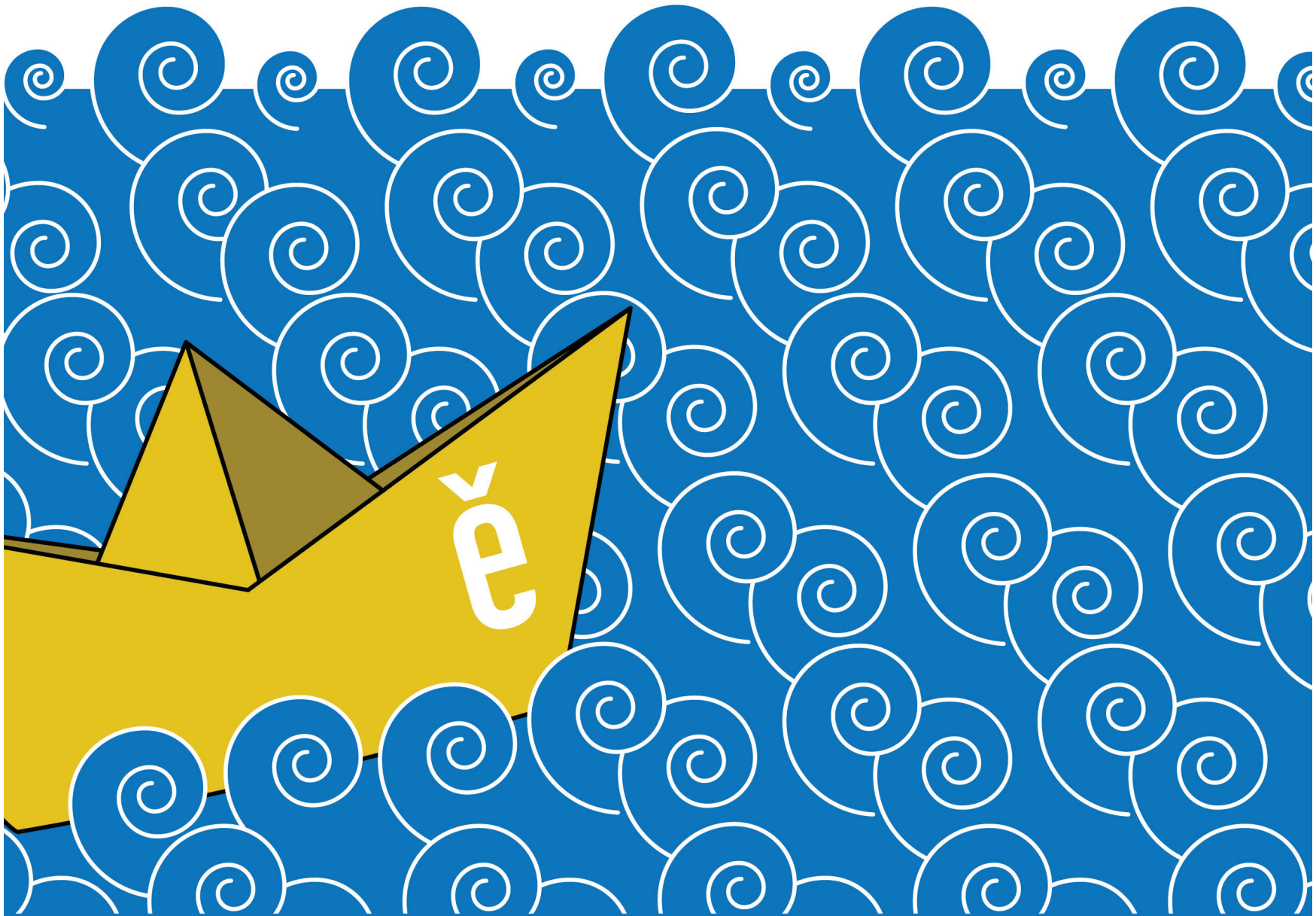

MASSAMAGRELL
l'Horta Nord 7 d'abril

Organitzen:

HORTA NORD Coordinadora pel valencià

escola valenciana FEDERACIÓ D'ASSOCIACIONS PER LA LLENGUA

Amb el suport de:

DIPUTACIÓ DE VALÈNCIA Àrea de Cultura

Amb la col·laboració de la Conselleria d'Educació, Investigació, Cultura i Esport

SEMPRE TEUA La teua llengua

HISTORIA DE MASSAMAGRELL

A tan sols 12 quilòmetres al nord de la ciutat de València, al costat de la costa mediterrània, Massamagrell ofereix als seus veïns un nucli amb els serveis i comoditats de qualsevol gran ciutat barrejats amb l'essència i la tradició d'un poble amb un mercat passat agrari.

Les discussiones entorn de l'origen del topònim Massamagrell són habituals entre els historiadors y cronistes que han investigat l'rigen del nostre municipi. Hi ha els que apunten que té una base netamentárable derivant ليرغلأ لزنم (manzil al-Gril) que significaría "casa del-Gril o de Agrel". Altres autors no obstant aço apunten que deriva del llaí "mansum Macrelum" que significaría "casa de Delgado", encara que també hi ha els que defensen un origen mixt.

Com arreplega la Carta de Població, document que constata la donació que fa l'Ordre de Calatrava a trenta pobladors d'origen lleidatà, és molt probable que en 1271, 33 anys despres de la conquesta de València, siga el naixement del nostre poble, encara que té arrels més antigues, pero comença a caminar com a poble a partir d'aquesta data.

Des de llavors el nostre municipi i els seus veïns han sigut testimonis del pas dels anys i l'esdevenir de la història que en mots casos ha quedat plasmat en l'arquitectura, estructura i costums de Massamagrell. Excemple és aço són el són el Convent Capuchino de la Magdalena, l'Església Parroquial de Sant Joan Apòstol i Evangelista, coneguda com la "Catedral de l'horta", l'Escorxador i el safareig o el Molino de la Magdalena o de Blai. De fet passejant pels carrer del minicipi és habitual trobar-se amb quadres ceràmics que, de manera pintoresca, aodrnen les façanes de moltes cases en els taulells de les quals están repsentats sants, verges o símbols religiosos.

Malgrat aço, els veïns y veïnes de Massamagrell al llarg dels anys, constitueixen i continuen escrivint la vertadera història de la població. Les seus vides, el seu treball, les formes de relacionar-se han anat configurant la idiosincràsia de la nostra gent i la realitat actual del nostre municipi.

L'agricultura va ser la principal activitat econòmica de Massamagrell fins a meitats del segle XX. Es tractava d'una societat tradicional basada en l'economia agrària. Del cultiu de la terra que s'obtenien els productes que servien en primer lloc per a l'alimentació de la família. El cens oficial de 1900 deia que la xifra de 2613 habitants convertia a Massamagrell en el cas antic mes extens de tots els que componen la seua comarca, l'Horta Nord.

Durant la segona metitat del segle XX Massamagrell no va ser alè al canvi social i econòmic que va experimentar gran part del territori espanyol. L'activitat del sector primari va ser substituïda pels sectors secundari i terciari. En el cas concret de la nostra població, la indústria, el comerç i els serveris rivalitzaren amb l'agricultura com a font de riquesa i a ells es deu el fort augment de població experimentat.

D'altra banda, la massificació de la ciutat de València així com l'àrea metropolitana sud, presenta en els pobles de la zona nord de la capital, entre els quals es troba Massamagrell, com unes àrees on gaudir de la cultura, el paisatge i espais habitables més tranquils, espaiosos i colectius comunicats de forma excelent a través de la línia de metro de Ferrocarrils de la Generalitat Valenciana que permet als veïns arribar al centre de València en tan sols 30 minuts.

En l'actualitat Massamagrell s'ha convertit en un muniipi de més de 15.500 habitants molt participatius i involucrats en totes les activitats locals fugint dels tòpics de ciutats-dormitori que assenalen als municipis pròxims a una gran ciutat. Els veïns de Massamagrell ixen en massa als carrers durant les festes majors que comencen oficialment l'ultim diument de setembre. De les noestres festes destaquen els bous al carrer, les processons en honor als patrons de la localitat, així com les paelles i torraes que emfatitzen la riquesa gastronòmica del municipi. Totes aquestes activitats reunixen a miles de veïns en un ambient festiu i participatiu que s'ha convertit en una de les essències del nostre municipi.

L´HORTA DE MASSAMAGRELL

Regada per la Real Séquia de Montcada en el seu 4t tram (Jovedat Versus Extremal).

L'horta de Massamagrell forma part de la mil·lenària Horta de València (conjunt dels horts regats per les séquies procedents del riu Túria, construïdes i planificades pels àrabs i regulades pel Tribunal de les Aigües i per la Real Séquia de Montcada) la qual es va dividir en 1989 en les 4 comarques actuals. En aquesta zona es practica una agricultura d'ocupació del sòl durant les 4 estacions de l'any. Predominen les hortalisses i verdures, i els tarongers.

Marjal de Massamagrell i Rafalell

Terreny baix i pantanós. Es caracteritza per la densa vegetació de canyís i joncs que permeten a molts animals refugiar-se, alimentar-se i criar-se. Es va inaugurar el 10 de setembre de 2002. Té 100 ha de superfície. Situada en la platja de Massamagrell se pot visitar tot l'any, encara que cal tenir en compte que s'inunda durant els períodes de pluges. És tracta d'una zona protegida pel Pla General d'Ordenació Urbana, a instàncies de la Conselleria de Medi Ambient.

ESGLÈSIA PARROQUIAL SANT JOAN APÒSTOL I EVANGELISTA

FAÇANA DE L'AJUNTAMENT DE MASSAMAGRELL

CONVENT DE LES TERCIÀRIES CAPUTXINES

CONVENT DE LA MAGDALENA

Organitzen: HORTA NORD Coordinadora pel valencià · escola valenciana FEDERACIÓ D'ASSOCIACIONS PER LA LLENGUA
Amb el suport de: DIPUTACIÓ DE VALÈNCIA Àrea de Cultura · Amb la col·laboració de la Conselleria d'Educació, Investigació, Cultura i Esport · SEMPRE TEUA La teua llengua

LLOCS D'INTERÉS

Museu Municipal Martínez Beneyto

Museu on s'exposa l'obra pictòrica de més de 100 llenços, dibuixos i documentació variada del pintor local Juan Bautista Martínez Beneyto qui va donar a l'Ajuntament de Massamagrell el seu estudi de pintura per a la creació d'aquest museu. Es pot visitar: de gener a juny i de setembre a desembre prèvia sol·licitud de visita en el Telf. de contacte: 96.144.39.53.

Convent de Santa María Magdalena

Convent Caputxí fundat pel Patriarca Sant Joan de Ribera. Data del segle XV (1599) i va ser ampliat l'any 1608 i 1611. És l''edifici històric més antic de Massamagrell i fa uns anys l'Escola Taller de Massamagrell ho va reconstruït. Compta amb una ermita. Obres pictòriques existents en el seu interior: còpia del llenç "L'Última Comunió de Santa María Magdalena" (l'original d'Espinosa es va traslladar al Museu de Belles arts de València) i llenços del pintor local Antonio Peris Carbonell.

En la construcció es pot distingir: l'antiga ermita de la Magdalena, l'Església, el bloc del primitiu convent. L'Ermita data del segle XV a partir de la qual es va alçar el conjunt conventual. En la primera planta es conserven cinc de les cel·les primitives, de les quals una d'elles va ser ocupada pel Pare Luís Amigó.

Església Parroquial de Sant Joan Apòstol i Evangelista

Dedicada a Sant Joan Evangelista. Data de 1767. És un dels més amplis temples de la província. Per les seves dimensions i majestuositat, se'l denomina "La Catedral de L'Horta". La façana és pròpia del període Barroc i compta amb un medalló del "Martiri de Sant Joan a la tina" realitzat per Luís Domingo-Paneles de Soler Blasco i Juan Celda.

És espaiosa, claustral i compta amb un campanar quadrat reformat al 1990 i compta amb 5 campanes. El seu interior és d'estil neoclàssic, amb tres naus i el creuer, amb bastant lluminositat, donat els seus variats i amplis finestrals.

Respecte a les pintures que decoren l'interior de l'Església, en els carcanyols dels arcs es troben pintats els Apòstols i Sants. Aquestes pintures van ser realitzades per Juan Celda de la Visitación, rector de l'església des de 1980 fins a 1997 i fill de Massamagrell.

En la cúpula es representa el cel de Massamagrell, on apareixen els fills notables del poble i els reis en representació simbòlica de Crist.

Convent de les Terciàries Caputxines

Convent fundat en 1885, pel Pare Luis Amigó a fi d'atendre els menors que havien quedat orfes després de l'epidèmia del còlera que va assolar Massamagrell. L'asil es converteix en un centre d'acolliment per a alimentar, vestir i educar a nenes que venien de contextos familiars desfavorits obrint-se, d'aquesta manera, el col·legi com a institució benèfic-docent.

Dins del conjunt conventual destaquen quatre recintes: Les habitacions museu, una capella on s'ofereix missa, una altra capella on està soterrat l'Honorable Pare Luis Amigó de Massamagrell, fundador de l'Ordre de les HH TT Caputxines i la cripta de l'enterrament dels seus familiars.Església Neogòtica, dedicada a la Sagrada Família d'una sola nau.

Monument i casa natalícia del Pare Lluís Amigó (ubicat a la Plaça de la Constitució, enfront de l'Ajuntament).

La Via Xurra: una via verda que comença en la ciutat de València i finalitza el seu recorregut a Puçol, atravesant la comarca de l'Horta Nord, durant uns 15 km en forma de carril bici.

Museu de Castes i Encastes del bou de lídia. Sorgix de l'interés i l'afició de Juan Eres i la seua família cap a la festa dels bous.

La **"pilota valenciana"** és l'esport autòcton de la nostra terra, en el qual, Massamagrell compta amb reconeguts "pilotaris"

Dimarts de tot l'any té lloc una partida de pilota en el trinquet "Tio Pena" de Massamagrell.

MUSEU MARTÍNEZ BENEYTO

MARJAL DE MASSAMAGRELL

PLATJA DE MASSAMAGRELL

SALUDA

Enguany, després de molts anys d'espera, Massamagrell té el plaer d'acollir la 32a edició de la Trobada d'Escoles en Valencià de l'Horta Nord.

La primera Trobada va nàixer l'any 1986 com a un aplec lúdic i reivindicatiu amb l'objectiu de crear d'un sistema educatiu en valencià. Trenta-tres anys després, gaudim d'una escolarització en valencià en totes les etapes de l'ensenyament públic. No obstant, aquests aplecs per la llengua s'han continuant mantenint prenent més força, sent extensiva ja a 20 comarques i amb diversos projectes paral·lels per a la infància com els Premis Sambori i Sambori Mice, el concurs de cartells de la Trobada, La Gira que dóna visibilitat als grups musicals en valencià... entre altres.

El dia de la Trobada, el 7 d'abril en aquest cas, Massamagrell es convertirà en un riu de xiquetes i xiquets, famílies i escoles que envairan els seus carrers amb cercaviles, tallers, espectacles, exposicions... Una festa per la infància, per la nostra llengua i per a totes aquelles persones que vulguen participar d'ella.

Gràcies a la comissió organitzadora, a la comunitat educativa, associacions, comerços, voluntaris, Policia Local, Protecció Civil i treballadors de l'ajuntament per fer possible aquesta festa.

Per acabar faig una crida a tots el poble de Massamagrell i el veïnat de la comarca per omplir els carrers de festa i amor per la llengua, en tots els actes que es celebren al voltant d'aquesta festa i en especial el diumenge 7 d'abril.

CEIP OBISPO AMIGO

TOTS JUNTS EN CARNESTOLTES

Volem compartir amb tots vosaltres la Celebració de Carnestoltes a l'escola "OBISPO AMIGO". Per segon any consecutiu l'escola va a celebrar els Carnestoltes realitzant una cercavila amb l'objectiu de GAUDIR i CONVIURE tota la Comunitat Educativa d'una jornada de festa.

Els nostres alumnes en primera persona faran per un dia de periodistes, redactors, columnistes ... ; i us explicaran com va ser eixe gran dia.

El dia de Carnestoltes férem un Pasacarrers, va ser **molt divertit** perque així no estavem tot el dia a l'escola. Anarem pels carrers propers a l'escola, desfilant tranquil·lament. Allà estàven tots: alumnes, famílies i veïns que decidirem compartir amb nosaltres eixe dia.

Per als alumnes de sisè va ser una jornada molt especial ja que aquests eren els últims Carnestoltes que celebrarem a l'escola abans de passar a l'Institut.

LES DISFRESES

Començarem una setmana abans a fer els preparatius de Carnestoltes. Primer amb les consignes que hauríem de portar a l'escola.

El dimarts amb calcetins diversos. Cada ú amb diferent color. El dimecres amb unes ulleres divertides, el dijous anavem a l'escola amb la part de dalt del pijama. El divendres ... per fi el pasacarrer amb la nostra disfressa feta per nosaltres.

Enguany el tema de Carnestoltes va ser "Superherois". Els majors de sisé anarem de "Els jocs de la fam", Cinqué de Thor amb el seu poderós martell, els alumnes de quart de "Deadpol", tercer de Batman, Segon de Lady Bug i primer de "Els increïbles".

També ens acompanyarem tota l'etapa d'infantil vestits de "Pijamaks".

SOBRE ELS MATERIALS

El material que hem utilitzat per a fer les disfresses han sigut del col·legi amb diferents materials : bosses, paper, colors...

El treball ha estat molt divertit i gratificant. Començarem amb el disseny del vestit, els patrons, materials, colors, ...un treball que pareixia senzill però que ens va costar. Ha sigut una activitat divertida i molt enriquidora per a nosaltres. Ens ajudaven, feien unes rises, i es recolçaven entre nosaltres per a fer els endrenatges, a retallar els materials, pintar, muntar, prendre mesures de cada xiquet, cosir, ... BUF! Molta feina de la qual va eixir unes disfresses molt boniques i originals.

ORGANITZACIÓ D'EIXE DIA

I per fi arribà el dia 1 de març a les 15 hores començava la festa. Tots els alumnes començaren a vestir-se, va ser un embolic de preses, nervis, maquillatge, carreres ... genial!!

I a les 15: 15h aconseguirem estar disfressats tots. Des de l'últim xiquet de l'escola fins als mestres, que anaren de Súperprofes amb una capa verda, i perruques de tota classe de colors (rosa, verda, taronja, ...)

Ens col·locarem al pati i ... a la primera nota que sentirem de la xaranga començarem a ballar i començà el pasacarrer.

Al principi de tots anaven el més xicotets de dos anys fins als més majors. Les famílies ens acompanyarem tot el temps a més la gent que viu al barri va eixir a gaudir amb nosaltres.

Per un dia els carrers del barri estàven plens de colors.

PER A ACABAR: CLOENDA BALLANT

Arribarem a l'escola a les 16:00 h molt contents i continuarem amb la marxa que duien. Al pati de l'escola estàven tota la Comunitat Educativa: alumnes, mestres, mares, pares, familiars i inclós veïns.

Ballavem, es fèien fotos, ferem fileres de ball ... Quasi tots coneixien les cançons tradicionals típiques de Carnestoltes escoltades per la xaranga.

En un moment es veia el resultat de tota la feina feta al llarg de les últimes setmanes i com mereix la pena Gaudir i Conviure en cadascuna de les festes i moments que compartim.

Quan anem tots a una **Gaudim en una bona convivència i alegria.**

Nova assignatura:
alimentació responsable

sosterra
conta comes

servalia

Especialistes en restauració escolar
i compromesos amb la qualitat

www.servalia.org

ISO 9001 BUREAU VERITAS Certification
ISO 22000 BUREAU VERITAS Certification
ISO 14001 BUREAU VERITAS Certification
FEINT EMPRESA. IGUALS EN OPORTUNITATS

Volem escoltar-te
per servir-te bé

pollos planes

amb La Trobada d'Escoles de L'Horta Nord

Viu el Valencià!

CEIP SAN JOAN EVANGELISTA

QUASI 60 ANYS D'ESCOLA A MASSAMAGRELL

Des dels anys 20 tenim coneixement que ja existien els grups escolars de xiquets i xiquetes de Sant Joan Evangelista. Però va ser a 1960 quan es va inaugurar la nostra escola pública, sent una de les primeres del poble de Massamagrell. Els nostres majors recorden com abans soles hi havia un sol grup escolar on hi havia xiquets i xiquetes de totes les edats, això si, estaven separats i inclús conten, com al principi, a soles eren xics els que estudiaven. Com hi han canviat les coses.

La nostra escola va ser reformada l'any 1999, després de quasi 40 anys d'obrir les seues portes per a donar educació i acompanyar a milers de xiquets i xiquetes.

Xiquets i xiquetes que hui en dia ja són pares i mares i que molts d'ells continuen portant als seus fills i filles a la mateixa escola en la qual ells i elles van créixer.

En aquesta obra feta l'any 1999 es va fer una escola nova, que res tindrà a veure en allò que hi havia. Van construir un gimnàs que abans no existia i moltes instal·lacions innovadores per a la seua època com una sala de laboratori.

Comptem amb un menjador amb cuina pròpia que va ser reformada aquest estiu per poder donar a menjar als més de 300 alumnes que demanen aquest servei.

Hui en dia anem adaptanse als nous temps, a part de l'aula d'informàtica que és utilitzada des d'infantil, també comptem amb pissarres digitals, les que pròximament es podran fer servir en totes les aules. Les noves formes d'aprenentatge són un repte complit a la nostra escola on fem grups interactius en els quals les famílies s'integren dins de les classes. A més sempre que és possible els i les nostres alumnes de cursos superiors ajuden als d'infantil o cursos inferiors. Fent una col·laboració entre alumnes molt enriquidora i ensenyant conceptes com l'empatia i la solidaritat.

Al pati hi ha espais de descans amb taules a l'ombra perquè els i les alumnes puguen utilitzar jocs de taula entre altres coses i tenim en marxa un projecte molt interessant de reforma en els nostres jardins per a poder donar classes a l'aire lliure amb tots els beneficis que comporta.

El nostre professorat és el motor que fa que la nostra escola funcione dia a dia i saben com transmetre una educació al seus i a les seues alumnes; a més de plantar-ne la llavor d'uns valors que fan arrels en ells i elles i que el dia de demà donaran els seus fruits.

AMPA CEIP SAN JOAN EVANGELISTA

Tenim constància que des dels anys 70 l'AMPA ha estat present a l'escola col·laborant a prop amb el professorat per a poder donar als nostres xiquets i xiquetes diverses activitats, sempre de forma educativa, entre les que tenim extraescolars per als i les alumnes del centre com patinatge, robòtica, teatre, idiomes, karate i gimnàstica rítmica. I ja fa un parell de cursos que fem també balls de saló per als pares, activitat que va tindre una grata acollida.

Tenim representants al Consell Escolar i al Consell Escolar Municipal.

Col·laborem amb l'escola fent xerrades educatives dirigides a pares i mares d'alumnes, enguany treballarem la inclusió i la planificació familiar de manera més activa. Hem tractat temes tan interessants i actuals com el bulling o les ajudes a l'estudi i la concentració entre moltes altres.

Ajudem a fer les falles en les quals oferim una xocolatada per a tot el cole i al carnaval posem una xaranga per animar el passa carrer i la festa d'aquest dia.

També fem la festa de fi de curs, amb un sopar de pa i porta en el que la picadeta i beguda és cosa nostra, a banda de fer jocs i un concurs de playbacks que té molt d'èxit. Els i les alumnes de les activitats extraescolars ens mostren tot el que hi han aprés fent una exhibició, en la que també ens embalassen els pares i mares amb els balls de saló.

Les nostres "Jornades Educatives", les quals tenen una gran repercussió, són ja conegudes. L'any passat vàrem tindre a Cesar Bona, entre altres ponències molt interessants, considerat el millor professor d'Espanya i un dels 50 finalistes a Global Teacher Prize.

Tots els anys venen els Reis Mags a la nostra escola a visitar als nostres xiquets i xiquetes i a arreplegar totes les cartes que els escriuen. Els nostres nens i nenes els canten nadales i els reis els obsequien amb llepolies. És un dia molt especial ple de màgia i d'innocència que l'AMPA del CEIP Sant Joan Evangelista manté viu any darrere any. De vesprada fem la festa de cap d'any i és mengem el raïm amb les dotze campanades.

En la nostra part solidària col·laborem amb "Payasospital" venent els seus calendaris perquè continuen ajudant a tots els xiquets i xiquetes que estan als hospitals. A més de fer un mercat solidari en què els diners recaptats es donen a ONG s com GUP.

En definitiva estem per a tot el que la nostra escola i els nostres xiquets i xiquetes ens necessiten.

L'AMPA del CEIP Sant Joan Evangelista treballa conjuntament amb el professorat sota uns principis de respecte, igualtat i inclusió, els quals sempre estan presents en totes les activitats que anem realitzant perquè sabem la importància de transmetre aquests valors als nostres xiquets i xiquetes, perquè són el nostre futur i perquè soles ells i elles poden fer canviar el món.

Organitzen: HORTA NORD Coordinadora pel valencià · escola valenciana FEDERACIÓ D'ASSOCIACIONS PER LA LLENGUA
Amb el suport de: DIPUTACIÓ DE VALÈNCIA Àrea de Cultura · Amb la col·laboració de la Conselleria d'Educació, Investigació, Cultura i Esport · SEMPRE TEUA La teua llengua

CEIP VIRGEN DEL ROSARIO

44 ANYS D'HISTÒRIA

Lola, del forn Campos escoltava com la clientela deia: " Xiqueta eixa escola està a l'horta, ahí tan lluny han d'anar els xiquets i les xiquetes!!!!

El 8 d'octubre 1974 l'escola C.P. Virgen del Rosario obri les seues portes. L'augment demogràfic que va experimentar Massamagrell ho necessitava.

Així era, l'escola estava lluny, entre carxofars i tarongers, al voltant sols hi havien camps, camins de terra i la sèquia del molí de baix pel darrere.

Però de més lluny eren alguns dels alumnes, molts d'ells i d'elles vinguts de les comunitats de l'interior d'Espanya, en busca d'un futur millor al nostre poble de Massamagrell.

L'escola dels "forasters", era una escola nova, gran, magnífica; amb saló d'actes, gimnàs, laboratori... i fins i tot, quiosc en la porta. Unes instal·lacions que es completen amb unes pistes esportives de luxe: futbet, bàsquet, volleyball i salt de longitut; a més d'estar rodejades d'arbres que al llarg del temps han crescut amb tots nosaltres.

Anys després baixà la natalitat i fins i tot es va tindre que fer un butlletí de promoció, mostrant tots els serveis que hi disposava, perquè la ràtio havia baixat considerablement. Escola pionera en el servei de cangurs oferit per l'ajuntament. Va patir els canvis del sistema educatiu valencià: introducció noves especialitats (infantil, pedagogia terapèutica, música, educació física...), extinció de l'E.G.B. i posterior creació de les etapes d'infantil i primària, va acollir l'educació permanent d'adults...

Ara eixos arbres amaguen l'escola i no la deixen vore, però està ahí, més velleta i més menudeta entre les edificacions que l'envolten. Ha envellit al llarg dels temps baix la direcció de José Luengo, Eduardo Guillén, José Zorrilla, José María Martí, Rosa Fort, Marisol Ortiz i Rosa Meseguer. Ha granat en la comarca com a centre especialista en alumnat autista. Des de Tavernes Blanques fins a Puçol venen alumnes que precisen d'una escola inclusiva, on no sols ells aprenen gràcies als professionals especialitzats que hi han, també la resta de l'alumnat aprén valors que els faran persones més comprensives en la diversitat social del segle XXI.

AMPA CEIP VERGE DEL ROSARI

Enguany, després d'intentar-ho molt, per fi la trobada es fa a Massamagrell.

La nostra AMPA participa en la trobada d'escoles en valencià des de fa bastants anys.

Tenim un centre escolar amb més de 40 anys d'història, necessita uns quants arranjaments perquè siga més funcional, però és el nostre col·le.

Nosaltres com AMPA treballem per millorar el centre però sobretot per l'educació dels nostres fills, com a part de la comunitat educativa juntament amb la direcció del centre, en el consell escolar i en el CEM. Volem una educació pública gratuïta, integradora, inclusiva i en valencià. També està la part lúdic festiva que tenim la majoria de les AMPAS, com la festa de les animes on realitzem tallers amb els alumnes del col·legi i festa de disfresses, carnestoltes on ens disfressem, en nadal amb el nostre Pare Noel i Rei visitant totes les aules amb detalls per a tots i com a colofó la de fi de curs amb activitats per als alumnes sopar familiar i sorpreses. Realitzem cursos de formació per a pares amb l'ajuda de FAMPA i participem en la trobada en la venda de rifa, samarretes i amb manualitats el dia d'aquesta a la comarca. Enguany amb major interés per que se celebra en el nostre municipi col·laborant en l'organització perquè siga un èxit de participació en defensa de la nostra llengua i cultura. Amb el col·le participem i col·laborem en la setmana cultural fent nosaltres conta contes per a tots els cicles i amb els jocs de pasqua on aprenen a jugar com es feia abans (al mocador, bitla, la corda etc.), en falles amb la globota, música i el que se'ns demane i en el festival al final de curs.

No deixem de costat la nostra faceta reivindicativa, en els temes que afecten l'educació, com als del col·legi, continuem insistint que es retire l'amiant (uralita), que s'executen les inversions previstes i que les administracions complisquen amb les seues obligacions en reparacions i millores. A més sempre estem atents amb la convivència dels propis alumnes i la dels mestres. Sobretot posant recalcament en el respecte a uns altres que són diferents, com en la integració dels alumnes de l'aula CYL amb la resta.

El dia set d'abril totes i tots a Massamagrell a la festa de la comarca de l´horta nord amb escola valenciana.

SOM I SEREM PARAULES

COL·LEGI SAGRADA FAMÍLIA

ATENDRE ELS MÉS NECESSITATS

La Congregació Religiosa "GERMANES TERCIÀRIES CAPUTXINES" es funda l'onze de maig de l'any 1.885 a Montiel pel frare caputxí Luis Amigó i Ferrer, veí de Massamagrell (València) amb la finalitat d'atendre els més necessitats, especialment als joves, sent la seua primera missió la d'assistir als malalts de l'epidèmia del còlera que assolava els pobles de Benaguasil i Massamagrell.

Més tard, el dia 9 d'agost de 1885 fundà "L´Asil de la Immaculada Concepción i de Sant Francesc d'Assis" a la seua ciutat natal amb l'objectiu d'atendre els nens que havien quedat orfes de la citada epidèmia. L'Asil es converteix en centre d'acolliment i així, en 1907, funden el Col•legi de la Sagrada Família per a, en principi, alimentar, vestir i educar a nenes que venien de contextos familiars desfavorits.

Actualment, el col•legi Sagrada Família és un centre docent de titularitat privada. Es troba acollit al règim de concerts educatius i imparteix els nivells d'Infantil, Primària i Secundària Obligatòria. El col•legi s'ha adaptat als nous temps i ha perfeccionat els seus mètodes formatius docents fins a l'actualitat segons la legislació vigent.

Avui dia, continuem sent fidels als principis amb els quals el pare Luis Amigó va fundar la Congregació: atendre els més necessitats. El nostre futur passa per continuar innovant en tots els aspectes que a educació i gestió es refereix, per a aconseguir formar persones integrals.

Des de l'equip directiu del Col•legi Sagrada Família de Massamagrell, sempre s'ha perseguit estar al més alt nivell en tots els aspectes acadèmics i extra-acadèmics.

Fruit d'aquesta inquietud, l'any 2004 va començar la formació en matèria de qualitat que contínua fins avui en dia. Des de llavors i fins ara, hem perseguit i rebut reconeixements sota el model EFQM successivament +100, +200 +300, +400 i +500, i també en ISO 9004:2009 que ho aconseguirem al juliol de 2018. També obtinguérem el reconeixement del nivell IV de la Xarxa de Centres en Qualitat de la Conselleria d'Educació de València, al gener de 2012, que correspon a la Q de Bronze. Així mateix, el menjador del col•legi està reconegut amb el distintiu "KM 0" des de juliol de 2018, per la qual cosa es garanteix que els aliments que se serveixen són de la rodalia.

En els últims anys, el centre ha desenvolupat i participat en projectes com:

- Concursos de literatura del Consell
- Diferents concursos per el "Dia de la Dóna"
- Programa Pilota a l'Escola.
- Intercanvis en l'àrea de Francès.
- Participació en "La Fira Experimenta".

A més a més el claustre del Col·legi Sagrada Família de Massamagrell, ha integrat dins dels seus projectes de centre l'Educació per a la Salut com un procés de formació, de responsabilitat de la persona a fi que adquireixi coneixements, actituds i hàbits bàsics per a la defensa i la promoció de la salut individual i col•lectiva. El nostre principal objectiu des de fa diversos cursos és el de responsabilitzar a l'alumnat i preparar-lo perquè vagi adoptant un estil de vida sa, gràcies a l'adquisició i establiment d'hàbits i pràctiques saludables.

Creiem que és important fer un bon treball "en pro" de la salut. Per a això es plantegen activitats interdisciplinàries, que recorren un conjunt d'elements culturals que Sagrada Família de Massamagrell impregnen tots els continguts de les àrees o disciplines del currículum. Des de l'educació tractem d'arribar a la vida diària dels alumnes i les seues famílies per a fomentar hàbits saludables. Aquesta labor es desenvolupa amb els alumnes de tot el col·legi en diferents activitats i moments al llarg del curs, amb alumnes des dels tres fins als setze anys, i en moltes ocasions també amb les seves famílies.

La Congregació presenta, a quants es relacionen amb els seus Centres, una síntesi de les línies fonamentals de la nostra proposta educativa. Es tracta d'una proposta basada en un estil propi de Terciàries Caputxines i vol oferir un servei a aquelles famílies que desitgen una educació cristiana per als seus fills. Per això és una proposta educativa clarament definida i al mateix temps respectuosa amb totes les altres opcions. Com a Comunitat Educativa oferim un Caràcter Propi que defineix el nostre Centre Educatiu per educar persones integrals, en valors, plurilingües i amb qualitat.

CARTELLS GUANYADORS

INFANTIL
CEIP CARRAIXET D'ALMÀSSERA

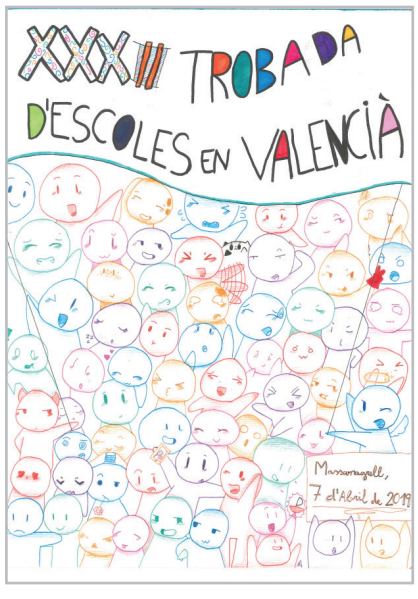

PRIMÀRIA
ADRIANA MANZANO
CEIP PARE JOFRE DEL PUIG

SECUNDÀRIA
CLARA LEGUA
CC LA MASIA DE MUSEROS

Organitzen: HORTA NORD Coordinadora pel valencià · escola valenciana FEDERACIÓ D'ASSOCIACIONS PER LA LLENGUA
Amb el suport de: DIPUTACIÓ DE VALÈNCIA Àrea de Cultura · Amb la col·laboració de la Conselleria d'Educació, Investigació, Cultura i Esport · SEMPRE TEUA La teua llengua

IES DE MASSAMAGRELL

UN CENTRE DINAMITZADOR I CREADOR DE LLIGAMS ENTRE PERSONES

L'IES Massamagrell naix a la dècada dels 70, concretament l'any 1977. Permeteu-me dir que era un centre "especial". Per què? Perquè era el punt de trobada de l'estudiantat de la comarca de l'Horta Nord. Ací s'aplegaven alumnes des de Rafelbunyol a Almàssera, del Puig i Puçol. Un vertader focus no només de ciència, sinó també de companyonia.

I tot i que el ventall de la procedència d'alumnes avui dia s'ha reduït —per la creació d'altres centres d'educació secundària a la comarca— hi ha una cosa que no ha canviat: els esforços del personal que l'integrem per continuar ensenyant, per dotar l'alumnat de les eines que tenim a l'abast per formar-los com a persones crítiques i íntegres.

És per això que hem anat obrint nous camins, nous accessos per fer possible que tothom hi tinga cabuda, bé a través dels cursos ordinaris, bé mitjançant programes —àmbits, PMAR, PR4, FPB—, o bé amb la incorporació de cicles formatius de graus mitjà i superior (electrònica, administració i activitats fisicoesportives). Però també amb l'ajut d'iniciatives integradores com el Programa de Convivència o la Tutoria entre Iguals. Perquè l'IES de Massamagrell vol ser la porta d'accés, vol possibilitar que l'alumnat trobe les facilitats necessàries per formar-se i esdevindre allò que vol ser. No hem d'oblidar, però, el vessant més transversal, el que fa que ens sentim part d'un tot. I això ho aconseguim mitjançant activitats ben diverses com ara la reivindicació de Dia de la Dona Treballadora o el Dia del Llibre.

A aquests, cal afegir els tallers que se celebren a la fi de cada trimestre, on es desenvolupen activitats que van des de màgia química a recreacions històriques o a competicions d'escacs, esportives o matemàtiques, entre d'altres.

Uns altres projectes ben significatius són les jornades d'inclusió que s'organitzen de fa uns cursos a l'institut, el projecte d'innovació amb el qual l'alumnat de secundària interactua amb el centre de majors de la localitat, o el concurs de fotografia de l'Horta Nord, del qual s'ha celebrat enguany la setzena edició.

Perquè l'Institut de Massamagrell és i vol continuar sent un centre no només de formació, sinó també dinamitzador i creador de lligams entre persones.

Una mostra significativa de la dedicació del professorat i de l'alumnat de l'IES de Massamagrell són els nombrosos premis que s'han aconseguit en diversos certàmens, entre els quals cal destacar els obtinguts en competicions de robòtica o en la Fira/Concurs EXPERIMENTA. També hem de remarcar la participació, enguany per segon curs consecutiu, en la Fira internacional de ciència i tecnologia de Moscou, així com l'obtenció, el 2014, de la Medalla d'Or a la Worldwide Crystal Growing Competition.

D'altra banda, nombrosos alumnes dels cicles formatius que s'imparteixen a l'IES de Massamagrell realitzen cada curs les pràctiques en empreses de diversos països europeus (com ara Itàlia, Alemanya, Irlanda o Malta). Una manera excel·lent de completar la formació que reben a l'institut, millorar el coneixement d'altres llengües, assolir noves competències professionals i, en definitiva, obtenir una experiència inigualable per al seu futur laboral.

ESCOLA D'ADULTS

30 ANYS DE COMPROMÍS AMB EL VALENCIÀ

L'Escola d'Adults de Massamagrell porta més de 30 anys de compromís amb el valencià en tots els àmbits d,ús.

La recuperació, la normalització i la dinamització de la nostra llengua és un repte amb el qual l'Escola d,Adults de Massamagrell ha col·laborat des dels seus inicis (1985).

Els que estimem la nostra llengua som conscients que la tasca s'ha de fer atenent a tres fronts diferents: l'escola, els mitjans de comunicació i les xarxes socials, i la difusió i la formació entre la població adulta.

L'escola és el futur, imprescindible per a una llengua. L'alumnat aprén I transmet els coneixements normatius i fa que les persones adultes s'interessen també per la llengua.

Els mitjans de comunicació i les xarxes socials són els dinamitzadors, els motors de qualsevol llengua que vulga tindre un futur consolidat. Són els referents de pares i xiquets i de la comunitat lingüística en general.

El tercer ancoratge, dins del qual està la nostra Escola d'Adults de Massamagrell, és el reciclatge i la dinamització de la llengua entre la població adulta. L'alumnat que arriba al nostre centre ve motivat per diversos factors : ajudar els fills amb els deures, obtindre punts per a borses i oposicions, la integració social o simplement l'estima a la llengua. Al nostre centre, aprofitem l'arribada de cadascuna d'estes persones per tractar d'apropar i de fer que la gent adulta estime la llengua.

El valencià , de vegades, n'és un poc difícil i cal explicar-lo amb alegria i cal fer que siga una llengua divertida, però sobretot cal fer de la llengua, un instrument útil per a viure, una necessitat de relació entre les persones, i és ahí on entrem tots, professors, polítics, associacions, comerços, etc.

Cal acostar el valencià al carrer, fer de la llengua una oportunitat d'intercanvi, d'alegria, de vida ...

La llengua necessita un espai formal i una normalitat als àmbits literaris, pedagògics, universitaris, científics... però crec que cal encara més que mai, un acostament a la gent del carrer, als valencianoparlants, als que dinamitzen la llengua cada dia perquè la usen, la utilitzen. Els valencianoparlants de cada poble són els herois voluntariosos de la llengua, els que cada dia fan que la llengua continue viva i vigorosa.

S'ha de parlar bé, això està clar, però sense penalitzar massa la gent que la parla i l'ha parlada tota la vida.

Sempre he pensat que és millor utilitzar la llengua encara que siga un poc pitjor, que saber molta gramàtica i que la llengua estiga morint a poc a poc perquè no és útil ni necessària.

Des de l'Escola d'Adults, sempre hem lluitat per un valencià correcte, digne, però proper al carrer i viu, molt viu, perquè les llengües servixen per a viure, per a comunicar-nos, per a expressar els nostres sentiments, i no per a fer bonic en un títol a la paret.

És ben cert que "l'única llengua que mor és aquella que no es parla. El futur de la nostra llengua sols depén de nosaltres. Si tant l'estimeu parleu-la, feu-la lluir, ensenyeu-la als vostres fills i filles, traieu la llengua perquè és la llengua més bonica del món".

SERGI HERMOSILLA DEL OLMO
Professor de valencià de l'Escola d'Adults de Massamagrell.

TORNAIlom

HORTA NORD
Coordinadora pel valencià

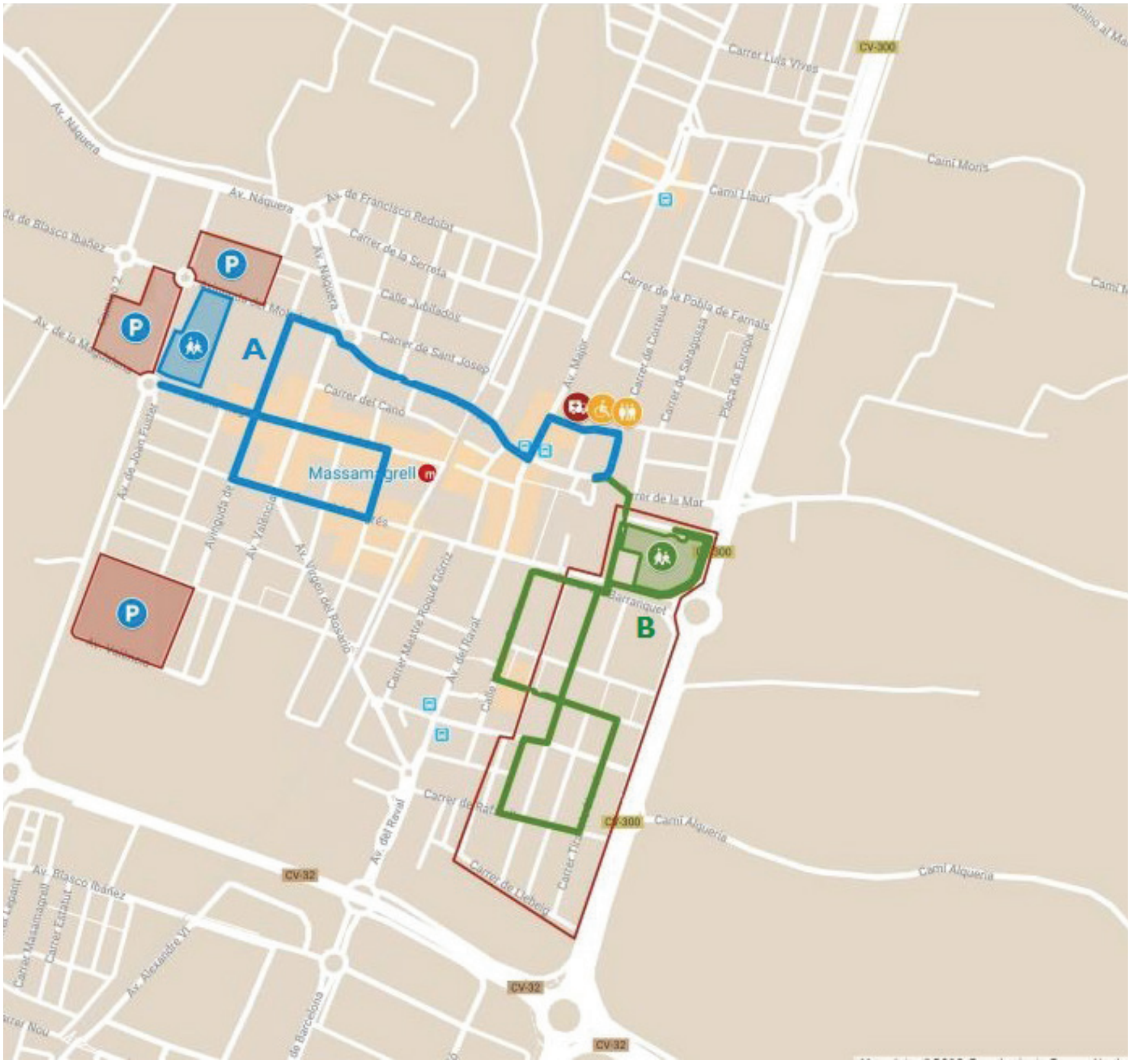

CERCAVILA (A)

Massamagrell
Alfara del Patriarca
Burjassot
Godella
El Puig
Montcada
Museros
Paterna
Puçol
Tavernes Blanques
Vinalesa

CERCAVILA (B)

Massamagrell
Albalat
Alboraia
Albuixec
Almàssera
Bonrepòs i Mirambell
Foios
Massalfassar
Meliana
La Pobla Farnals
Rafelbunyol

- CEIP S. JOAN EVANGELISTA
- CEIP S. JOAN EVANGELISTA
- CEIP VERGE DEL ROSARI
- CEIP VERGE DEL ROSARI
- CERCAVILA A
- CERCAVILA B
- APARCAMENT
- APARCAMENT
- APARCAMENT
- ZONA D'APARCAMENT
- APARCAMENT
- APARCAMENT
- APARCAMENT
- AMBULÀNCIA
- WC
- WC

Organitzen: HORTA NORD Coordinadora pel valencià · escola valenciana FEDERACIÓ D'ASSOCIACIONS PER LA LLENGUA
Amb el suport de: DIPUTACIÓ DE VALÈNCIA Àrea de Cultura · Amb la col·laboració de la Conselleria d'Educació, Investigació, Cultura i Esport · SEMPRE TEUA La teua llengua

PROGRAMACIÓ TROBADA 2019

ACTES TROBADES HORTA NORD

DIA	HORA	ACTE	LLOC
21 març	10,00 h	Sambori local	Als centres escolars
29 març	21,00 h	Inauguració exposició	Centre Cultural
	22,00 h	Sopar homenatge	Centre Cultural
3 i 4 abril	10,00 h	Trobada musical	Centre Cultural
3 i 4 abril	09,00 h	Recorregut Secundària organitzada per l'IES Massamagrell	
5 abril	22,30 h	Concert jove amb l'actuació de: Besugo, X-Fanekaes i Albuferians	Plaça Constitució
6 abril	18,00 h	Sambori comarcal amb l'actuació de Marcel el Marcià	Centre Cultural
7 abril		TROBADA	Plaça Constitució i rodalies
	10,30 h	Cercaviles amb la "Unió Musical de Massamagrell" i la "Colla de tabalers i dolçainers de l'Horta Nord"	
	11,00 h	Tallers. Actuacions del grup "teatreVESteatre" Activitats amb el Club Pilotari local	
	12,00 h	Visita del Mural commemoratiu	
	12,30 h	Actuació del Cor Els Menuts de Bonrepòs i Mirambell	
	13,00 h	Dansà popular amb el grup local "Massadansa" i la col·laboració del grup El Poblet de Godella	
	13,30 h	Tocs típics de Massamagrell a càrrec de la "Colla de Campaners de l'Horta Nord"	
	14,00 h	Actuació colles dolçaina i tabal	
	14,30 h	DINAR	
	16,00 h	Cloenda amb un flashmob a càrrec dels centres de Educ. Primària locals i concert del Grup Carraixet	

BESUGO

MES DE VINT ANYS ALS ESCENARIS CANTANT EN VALENCIÀ

Besugo naix a Massamagrell, horta nord de València, en l'hivern de 1995. Format per un grup d'amics amb moltes ganes de fer música en la seua llengua. Aquest grup, veu la llum de manera totalment natural amb soles quatre membres, a poc a poc va anar creixent fins a ser més de deu.

Hui en dia és unes de les poques formacions que perduren d'aquells anys dins del circuit de la música en valencià. Amb un estil totalment eclèctic que va des del rock fins al reggae passant pel ska, el funk inclús la música tradicional valenciana. Sempre amb unes lletres desenfadades i molt suggerents, fent ús de la llibertat d'expressió i amb un toc d'humor molt característic ens han fet gaudir i ballar des de fa quasi 25 anys.

Sempre autoeditant el seu material trauen un total de quatre discos: "Món Besugo" (2003), "Ona Besuga" (2011), "Noves Tradicions (2014) i "Altre Món" (2018). Un recopilatori de bandes "Morvedre en directe" (2005) i dos directes, "Besugo en llauna" (2004) i "Besugo 1995/2012" (2012)

Encara que en un primer moment en els seus directes podíem gaudir de performances irreverents i iròniques; amb el pas del temps van decidir cuidar més la qualitat musical sense deixar de costat la diversió i el missatge. Sempre molt fidels dels seus principis encara es pot respirar a cada concert la seua essència amb temes com "Maionesa" o "Eixugamantes". Quan pugen a l'escenari es fusionen amb el públic d'una manera especial, fent-lo sentir part de la seua música, cada concert és diferent i envolta tot d'un ambient festiu i picaresc que embalassen a tots els públics.

Posant l'amistat, la germanor i el bon rotllo per davant, han tingut diverses col·laboracions durant la seua llarga trajectòria. A més a més d' haver compartit escenari amb grups tan respectables com Voltor, Bajoqueta Rock, Atupa, Atzembla, X-Fanekaes, Smoking Souls, La gossa sorda, Rapsodes, Pep El Botifarra i un llarg llistat, ja que com podeu imaginar quasi 25 anys fent música en valencià als escenaris dona per a molt.

En aquestos moments estan preparant un directe nou i cançons noves que prompte veuran la llum i ens faran cantar, ballar i gaudir d'eixa manera que a soles ells saben fer.

Gràcies Besugo per tants anys de bona música en valencià.

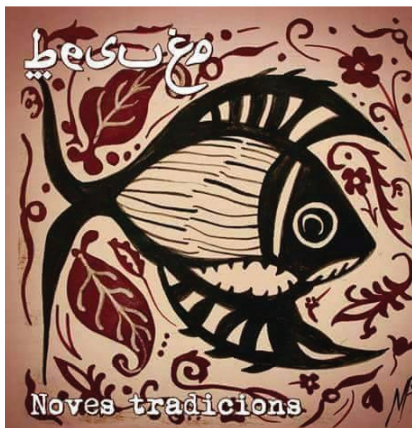

LAMASIA

SOM ESCOLA EN VALENCIÀ
SOM ESCOLA COOPERATIVA
SOM ESCOLA CONCERTADA

Infantil - Primària - Secundària

www.lamasia.coop

Bromera, sempre amb l'escola en valencià

JOAN LL. SANXIS I FORRIOLS

ALLÒ QUE NO ES CONEIX, NO S'ESTIMA

En la festa d'enguany volem reconèixer la tasca i fer particular reconeixement al mestre Joan Lluís. Són molts els alumnes de la comarca que durant uns anys tingueren la sort de trobar-lo a les aules. Tot i el context sempre va treballar per despertar la consciència dels valencians per defensar la nostra maltractada llengua. Sense el treball d'ell, de l'empenta i la llavor, i el de molts altres com ell, potser la celebració d'estes Trobades no tindria la mateixa força.

Va arribar a Massamagrell l'any 1970 com a professor d'Història. Ho tingué molt clar des del primer dia: Allò que no es coneix, no s'estima. L'estima comença en la proximitat, en la família, les amigues, els veïns i esta estima personal moltes vegades acaba sent també una estima territorial: el poble, el nostre poble. Aquell poble on transcorre la nostra vida. Per això, a les seues classes, a més de complir amb el que estava manat, parlar de Viriat, de Numància, els Reis Catòlics, etc. també hi parlava de coses no tan manades, però que agradaven i interessaven als alumnes: de Guillem de Vinatea, de Vicent Domènec, del palleter de Paiporta, del Segle d'Or Valencià, dels socarrats de Xàtiva, de Cocentaina, de Quart, de Vila-Reial; i tantes altres figures, dates i fets que ens feien conèixer i alhora estimar el nostre passat i el nostre entorn.

A part de les activitats pròpies de l'aula, la seua innovació docent venia també de l'aprofitament dels dies no lectius, com els dissabtes al matí, introduint els alumnes en el coneixement de la gramàtica de la llengua, o per fer visites culturals a la ciutat València. Matins de trenet fins al Pont de Fusta mescla d'aventura, descobriment i aprenentatge: La Llonja, el Palau de la Generalitat, les Torres de Serrans, els racons de la València Antiga, el Micalet, els museus, etc. Com més coneixíem més estimàvem. Trimestralment acomboiava als alumnes per fer excursions a les principals poblacions i ciutats del País que per a molts dels seus escolars eren encara desconegudes. Expedicions amb aquell "4L" que semblaven a la fi del mon, pel Maestrat, amb les revoltes eternes d'aquelles carreteres, pujant a Culla, Benassal o Ares.

La seua implicació amb l'alumnat no acabava en el període escolar, també durant l'estiu coorganitzava acampades per les muntanyes de la Mediterrània. Natura, aigua, cims i caminades sempre acompanyades d'espais de reflexió i debat. No hi ha cap dubte que els qui vàrem encontrar a Joan Lluís en la nostra etapa d'estudiants vam aprendre a entendre, estimar i descobrir la nostra llegua, cultura i territori.

En la vessant més estrictament formativa i de divulgació, en 1976 va començar la Primera Campanya Carles Salvador i fins hui en dia, no ha deixat de fer cursos de Llengua i d'Història: en l'Institut Ciències de l'Educació, en el Centre Carles Salvador, als cursos per a mestres organitzats per la Conselleria d'Educació. Només a l'Horta Nord ha impartit cursos a Bonrepòs i Mirambell, Massamagrell, Montcada, Meliana, Puçol, el Puig i Vinalesa. També formà part de l'equip que publicà la col·lecció de textos Els Vents del Món i col·laborà en la gramàtica El valencià fàcil. Per a les activitats d'esplai va publicar Cançons de Germanor, una antologia de cançons tradicionals i folklòriques.

Té publicades vàries ponències i llibres com el més recent: "Saviesa Popular -Refranys i frases fetes"-. Cal ressenyar el treball incansable durant més d'una dècada de difusió, recerca d'ajudes i direcció en l'Olimpíada d'Història de la Literatura dirigida a estudiants de batxillerat.

Després de jubilar-se en 2010 va continuar i continua fent classes de Llengua i d'Història i Cultura. En l'actualitat, és membre del Consell de Redacció de la revista Saó, compromís que du endavant des de la seua creació en 1976.

Ben segur, ja és hora de donar protagonisme a una trajectòria sempre discreta i assossegada, incessant i sòlida...

... Car diràs la paraula justa,
la diràs en el moment just.
No diràs la teua paraula
amb voluntat d'antologia,
car la diràs honestament,
iradament, sense pensar
en ninguna posteritat,
com no siga la del teu poble...

Este és l'home a qui dediquem el nostre sentit homenatge: un apassionat de la seua terra i la seua gent, un activista en la recuperació de la llengua, un llibre obert de la història dels valencians i sobretot un referent i un exemple.

Vicent Carbonell

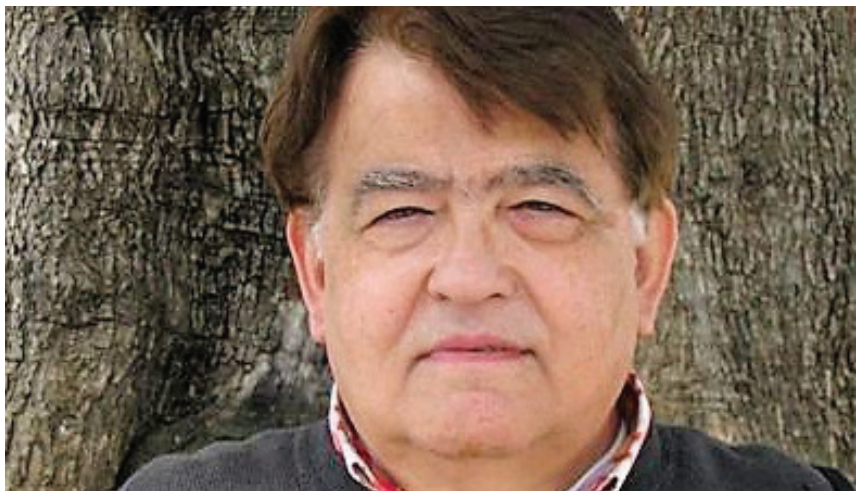

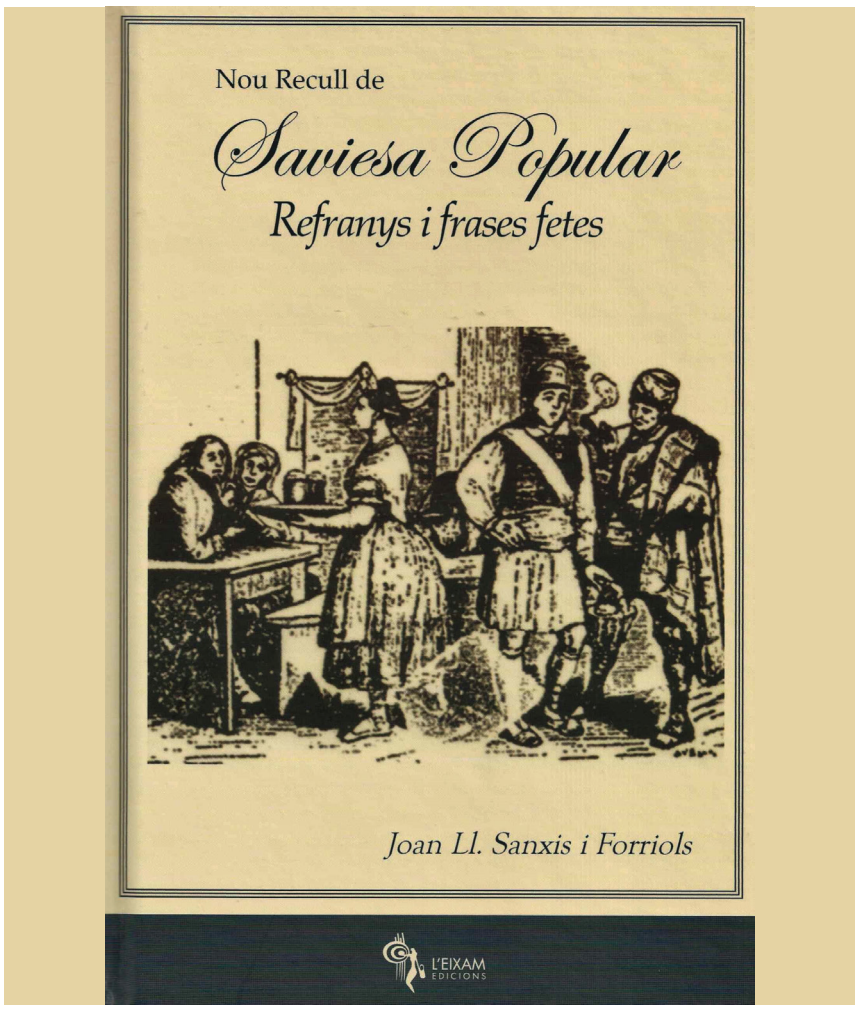

caixa popular

La banca que et toca.

No hem arribat
a ser el que som
per ambició

sinó per compartir
els teus valors.

caixapopular.es

Ca Esther Restaurant

C. BARRANQUET 8
MASSAMAGRELL 46130 VALENCIA
TEL. 96 145 01 00 - 615 88 52 58
ester _ massama@hotmail.com
FACEBOOK: ca esther

FOTO: JORGE FONTESTAD RUIX

AJUNTAMENT DE MASSAMAGRELL